



REPÚBLICA DE ANGOLA
MINISTÉRIO DA SAÚDE
DIRECÇÃO NACIONAL DE SAÚDE PÚBLICA

BOLETIM INFORMATIVO DA CÓLERA

ACTUALIZADO: 12-06-2025, às 18h

BOLETIM Nº 156/2025
SEMANA EPIDEMIOLÓGICA Nº 24

DESTAQUE DAS ÚLTIMAS 24h

- Foram notificados **107** novos casos de Cólera, sendo **40** na Província da Huíla, **20** no Cuanza Sul, **14** na Lunda Norte, **11** no Namibe, **8** em Cabinda, **7** em Luanda, **3** em Benguela, **2** no Icolo e Bengo e Cuanza Norte;
- Ocorreram **3** óbitos: 2 na Província do Cuanza Sul e 1 em Cabinda, sendo 1 extra hospitalar, registado no município de Boa Entrada;
- A taxa de letalidade correspondente é de **2,8%**.

107 Novos Casos

03 Óbito

DISTRIBUIÇÃO DE CASOS E ÓBITOS NAS ÚLTIMAS 24 HORAS

| CASOS E ÓBITOS NOTIFICADOS NAS ÚLTIMAS 24 HORAS | | | |
|---|--------------|----------------|--------|
| PROVÍNCIA | MUNICÍPIO | TOTAL DE CASOS | ÓBITOS |
| Benguela | Capupa | 1 | 0 |
| | Navegantes | 2 | 0 |
| | Total | 3 | 0 |
| Cabinda | Cabinda | 6 | 1 |
| | Liambo | 1 | 0 |
| | Ngolo | 1 | 0 |
| | Total | 8 | 1 |
| Cuanza Norte | Cazengo | 2 | 0 |
| | Total | 2 | 0 |
| Cuanza Sul | Boa Entrada | 5 | 1 |
| | Conda | 1 | 0 |
| | Gabela | 2 | 0 |
| | Gangula | 2 | 0 |
| | Porto Amboim | 2 | 0 |
| | Quibala | 1 | 1 |
| | Quilenda | 2 | 0 |
| | Quirimbo | 1 | 0 |
| | Seles | 3 | 0 |
| | Sumbe | 1 | 0 |
| | Total | 20 | 2 |
| Huíla | Cacula | 3 | 0 |
| | Caluquembe | 16 | 0 |
| | Hoque | 2 | 0 |
| | Lubango | 4 | 0 |
| | Matala | 12 | 0 |
| | Quipungo | 3 | 0 |
| | Total | 40 | 0 |
| Icolo e Bengo | Calumbo | 2 | 0 |
| | Total | 2 | 0 |
| Luanda | Belas | 1 | 0 |
| | Cacuaco | 2 | 0 |
| | Ingombota | 1 | 0 |
| | Maianga | 2 | 0 |
| | Mulenvos | 1 | 0 |
| | Total | 7 | 0 |
| Lunda Norte | Cafunfo | 3 | 0 |
| | Cuango | 11 | 0 |
| | Total | 14 | 0 |
| Namibe | Moçâmedes | 1 | 0 |
| | Tômbwa | 10 | 0 |
| | Total | 11 | 0 |
| PAÍS | | 107 | 3 |

Quadro 1: Total de Casos e Óbitos por Município e Província nas últimas 24h

CUMULATIVO DE CASOS E ÓBITOS

25.772

Total de Casos

739

Total de Óbitos

DISTRIBUIÇÃO POR SEXO

CASOS



MASCULINO

FEMININO



13.941

11.831

ÓBITOS



MASCULINO

FEMININO



457

282

CURVA EPIDÉMICA



Gráfico 1: Casos e óbitos diários por data do início dos sintomas (31 de Dezembro de 2024 até 12 de Junho 2025)

DESTAQUE DAS ÚLTIMAS 24H

- Estão internados **206** pacientes, sendo:
 - 76 na Província da Huíla, 28 no Namibe, 26 no Cuanza Sul, 24 em Luanda, 22 na Lunda Norte, 13 em Cabinda, 6 em Benguela, 3 no Icolo e Bengo, Bengo e Cuanza Norte e 2 no Zaire;
- Altas: **111** sendo:
 - 34 na Província do Cuanza Sul, 21 da Huíla, 12 de Luanda, 10 da Lunda Norte, 9 do Namibe, 8 de Cabinda, 4 de Benguela, 3 do Bengo, Cuanza Norte e Zaire, 2 do Cubango, 1 de Malanje e Icolo e Bengo.

DESTAQUE DOS DADOS CUMULATIVOS

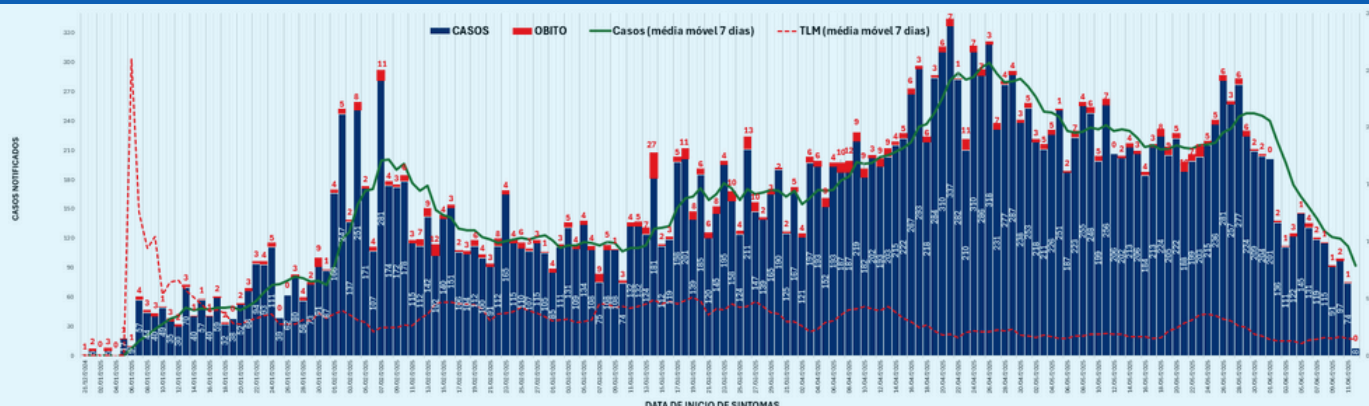
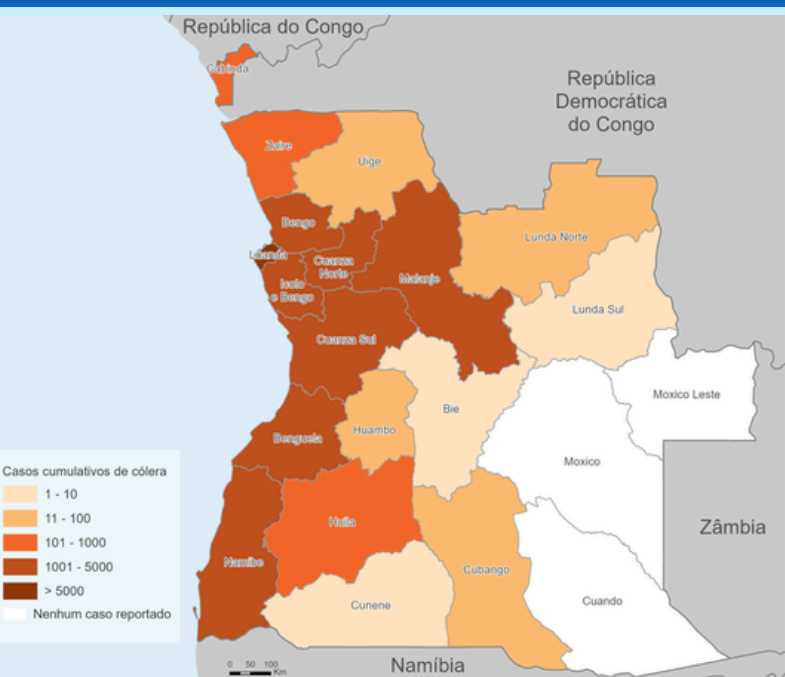

Mapa 1: Casos Cumulativos de Cólera. Angola

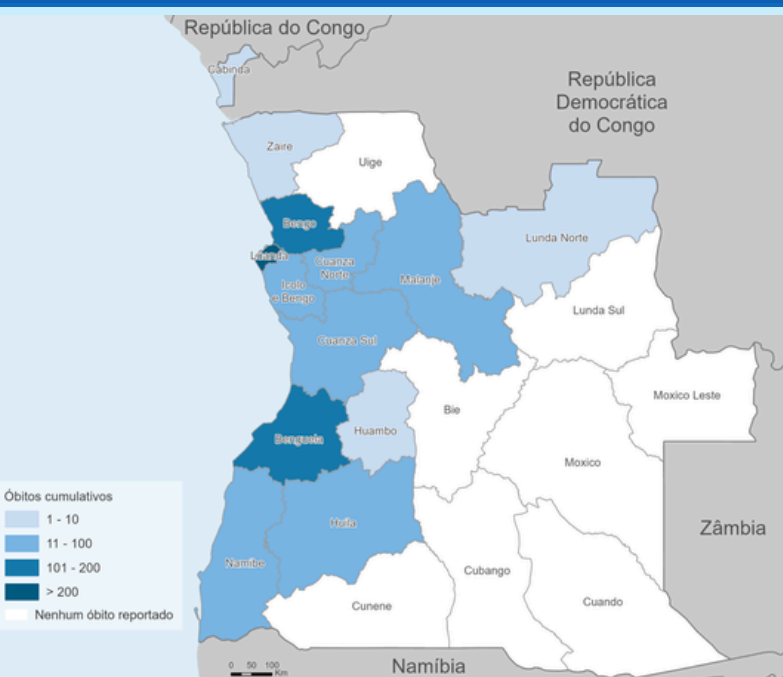

Mapa 2: Óbitos Cumulativos de Cólera. Angola

DISTRIBUIÇÃO DE CASOS POR FAIXA ETÁRIA

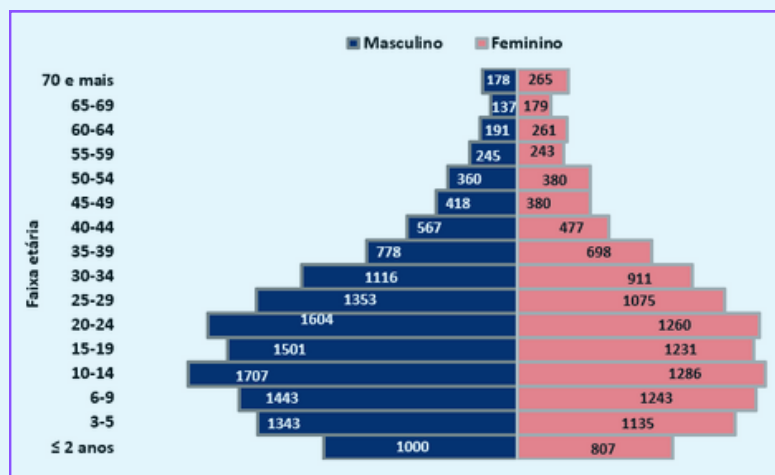

DISTRIBUIÇÃO DE ÓBITOS POR FAIXA ETÁRIA

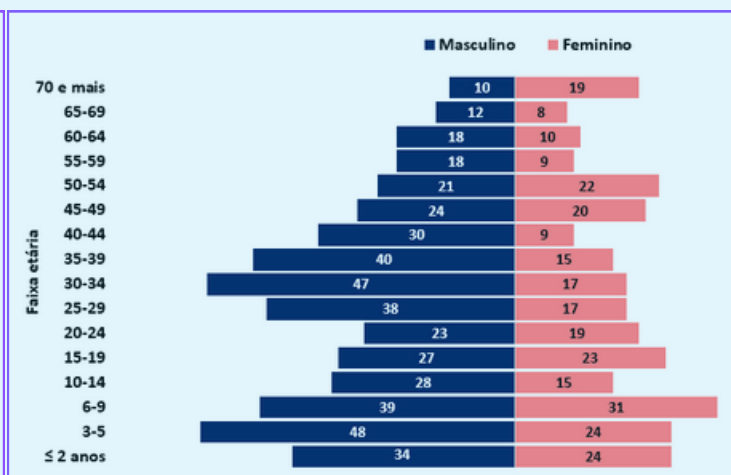

| PROVÍNCIA | TOTAL CUMULATIVO DESDE A 1ª SEMANA EPIDEMIOLÓGICA DE 2025 | | |
|---------------|---|--------|------------------------|
| | TOTAL DE CASOS | ÓBITOS | TAXA DE LETALIDADE (%) |
| BENGO | 3,051 | 119 | 3.9 |
| BENGUELA | 4,712 | 108 | 2.3 |
| BIÉ | 2 | 0 | 0.0 |
| CABINDA | 305 | 5 | 1.6 |
| CUANZA NORTE | 2,206 | 68 | 3.1 |
| CUANZA SUL | 2,397 | 69 | 2.9 |
| CUBANGO | 59 | 0 | 0.0 |
| CUNENE | 2 | 0 | 0.0 |
| HUAMBO | 41 | 1 | 2.4 |
| HUILA | 764 | 25 | 3.3 |
| ICOLO E BENGO | 1,261 | 31 | 2.5 |
| LUANDA | 6,870 | 219 | 3.2 |
| LUNDA NORTE | 173 | 3 | 1.7 |
| LUNDA SUL | 1 | 0 | 0.0 |
| MALANJE | 1,150 | 30 | 2.6 |
| NAMIBE | 2,588 | 51 | 2.0 |
| UÍGE | 16 | 0 | 0.0 |
| ZAIRE | 174 | 10 | 5.7 |
| PAÍS | 25,772 | 739 | 2.9 |

Quadro 2: Distribuição de Casos e Óbitos por Província (até 12 de Junho de 2025)

- Desde o início do surto, foi registado um total cumulativo de **25.772** casos, com idades compreendidas entre 1 a 100 anos, dos quais **13.941 (54%)** do sexo masculino e **11.831 (46%)** do sexo feminino;
- Ocorreram **739** óbitos, sendo 315 (**43%**) extra-hospitalares e 423 (**57%**) intra-hospitalares, com idades compreendidas entre 2 a 85 anos.