



BOLETIM INFORMATIVO DA CÓLERA

REPÚBLICA DE ANGOLA
MINISTÉRIO DA SAÚDE
DIRECÇÃO NACIONAL DE SAÚDE PÚBLICA

ACTUALIZADO: 11-05-2025, às 18h

BOLETIM Nº 124/2025
SEMANA EPIDEMIOLÓGICA Nº 20

DESTAQUE DAS ÚLTIMAS 24h

- Foram notificados **221** novos casos de Cólera, sendo **45** na Província de Luanda, **44** em Benguela e no Namibe, **42** no Cuanza Sul, **16** em Malanje, **12** no Cuanza Norte, **6** no Icolo e Bengo, **5** na Huíla, **4** em Cabinda, **2** na Lunda Norte e **1** no Bengo;
- Ocorreram **7** óbitos: 2 na Província do Namibe e Benguela, 1 em Malanje, Luanda e Cuanza Norte; dos quais, 6 extra hospitalares, registados nos Municípios do Tômbwa (2), Baia Farta, Navegantes, Quêssua e Kilamba Kiaxi (1);
- A taxa de letalidade correspondente é de **3,2%**.

221 Novos Casos

07 Óbitos

DISTRIBUIÇÃO DE CASOS E ÓBITOS NAS ÚLTIMAS 24 HORAS

| PROVÍNCIA | MUNICÍPIO | CASOS E ÓBITOS NOTIFICADOS NAS ÚLTIMAS 24 HORAS | |
|---------------|---------------|---|--------|
| | | TOTAL DE CASOS | ÓBITOS |
| Bengo | Pangula | 1 | 0 |
| | Total | 1 | 0 |
| Benguela | Baia Farta | 6 | 1 |
| | Benguela | 2 | 0 |
| | Bocoio | 4 | 0 |
| | Caimbambo | 1 | 0 |
| | Catumbela | 1 | 0 |
| | Cubal | 5 | 0 |
| | Dombe Grande | 7 | 0 |
| | Egito Praia | 3 | 0 |
| | Ganda | 2 | 0 |
| | Iambsila | 2 | 0 |
| | Lobito | 5 | 0 |
| | Navegantes | 6 | 1 |
| Cabinda | Cabinda | 3 | 0 |
| | Limbo | 1 | 0 |
| Cuanza Norte | Cazengo | 10 | 0 |
| | Massangano | 2 | 1 |
| Cuanza Sul | Total | 12 | 1 |
| | Conde | 3 | 0 |
| | Ebo | 1 | 0 |
| | Gabela | 8 | 0 |
| | Quiçenda | 3 | 0 |
| | Quimbo | 1 | 0 |
| | Seles | 1 | 0 |
| Huíla | Sumbe | 25 | 0 |
| | Total | 42 | 0 |
| Icolo e Bengo | Lubango | 5 | 0 |
| | Total | 5 | 0 |
| Luanda | Cabo Ledo | 1 | 0 |
| | Calumbo | 3 | 0 |
| | Catete | 1 | 0 |
| | Sequele | 1 | 0 |
| | Total | 6 | 0 |
| Lunda Norte | Belas | 3 | 0 |
| | Cacuaco | 10 | 0 |
| | Sambizanga | 6 | 0 |
| | Maíanga | 1 | 0 |
| | Cazengo | 3 | 0 |
| | Mulenvos | 7 | 0 |
| | Kilamba | 1 | 0 |
| | Hoji Ya Henda | 6 | 0 |
| | Kilamba Kiaxi | 4 | 1 |
| | Vilana | 4 | 0 |
| Malanje | Total | 43 | 1 |
| | Cafunfo | 2 | 0 |
| Namibe | Total | 2 | 0 |
| | Cacuto | 9 | 0 |
| | Malanje | 5 | 0 |
| Tômbwa | Quêssua | 2 | 1 |
| | Total | 16 | 1 |
| | Lucira | 9 | 0 |
| | Secomar | 5 | 0 |
| | Moçâmedes | 4 | 0 |
| Tômbwa | Tômbwa | 26 | 2 |
| | Total | 44 | 2 |
| PAÍS | | 221 | 7 |

Quadro 1: Total de Casos e Óbitos por Município e Província nas últimas 24h

CUMULATIVO DE CASOS E ÓBITOS

19.605

Total de Casos

609

Total de Óbitos

DISTRIBUIÇÃO POR SEXO

CASOS



MASCULINO

FEMININO



10.611

8.994

ÓBITOS



MASCULINO

FEMININO



378

231

CURVA EPIDÉMICA



Gráfico 1: Casos e óbitos diários por data do início dos sintomas (31 de Dezembro de 2024 até 11 de Maio 2025)

Boletim Informativo da Cólera

DESTAQUE DAS ÚLTIMAS 24H

- Estão em processamento no Laboratório Nacional do INIS **2** amostras, 1 da Província do Icolo e Bengo (Calumbo) e 1 do Uíge (Uíge);
- Estão internados **535** pacientes, sendo:
 - 189 na Província de Benguela, 85 em Luanda, 78 no Namibe, 48 no Cuanza Sul, 36 no Cuanza Norte, 31 na Huíla, 27 em Malanje, 10 em Cabinda e no Bengo, 8 no Icolo e Bengo, 5 na Lunda Norte e no Zaire e 3 no Cubango;
- Altas: **279**, sendo:
 - 112 de Luanda, 51 do Cuanza Sul, 47 de Benguela, 15 de Malanje, 14 do Cuanza Norte, 12 do Namibe, 10 do Icolo e Bengo, 8 da Lunda Norte, 7 de Cabinda, 2 da Huíla e 1 do Zaire.

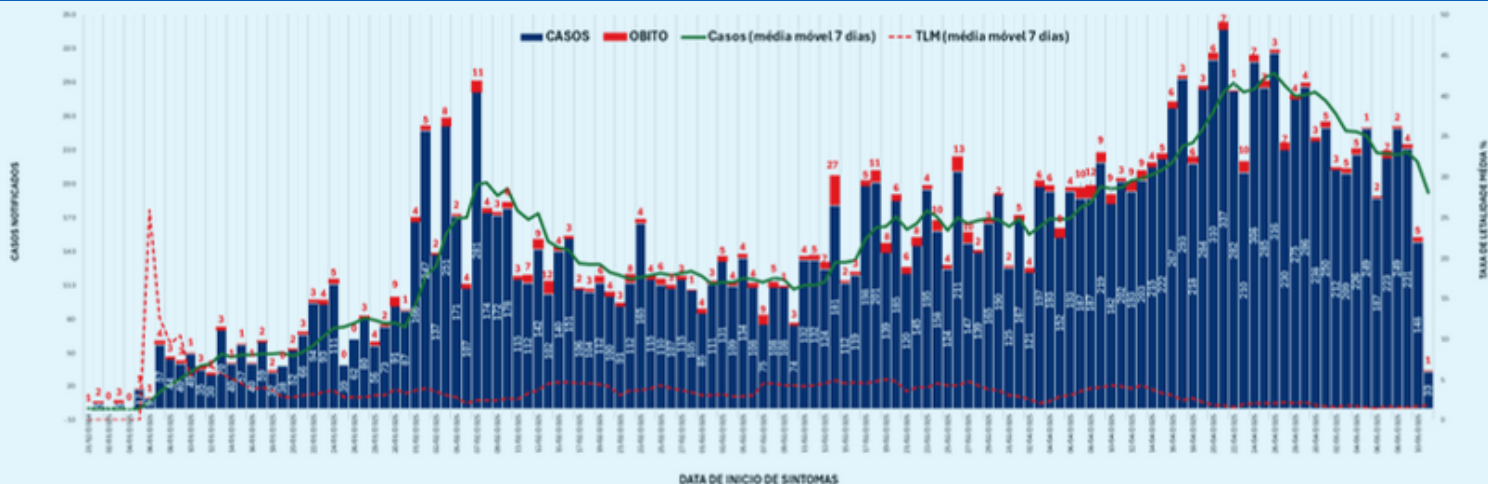
DESTAQUE DOS DADOS CUMULATIVOS

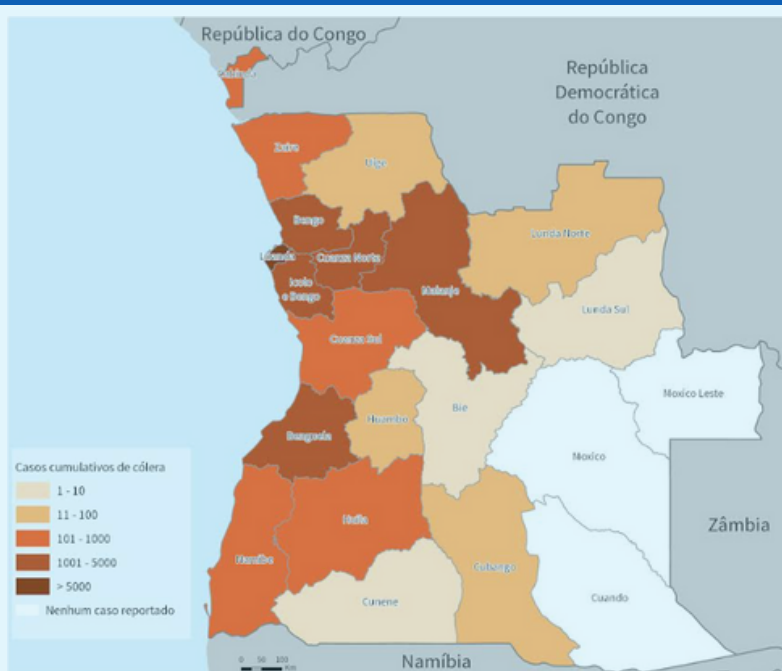

Mapa 1: Casos Cumulativos de Cólera. Angola

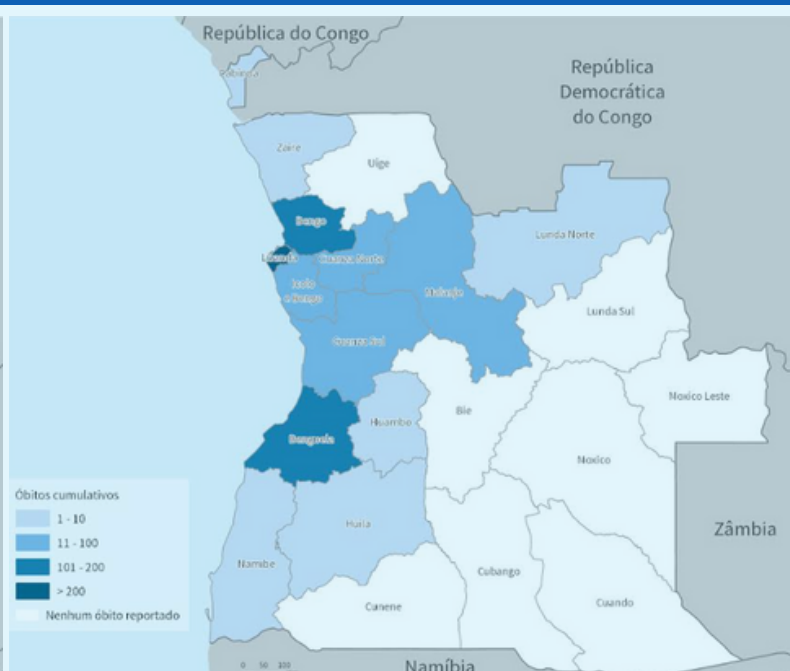

Mapa 2: Óbitos Cumulativos de Cólera. Angola

DISTRIBUIÇÃO DE CASOS POR FAIXA ETÁRIA

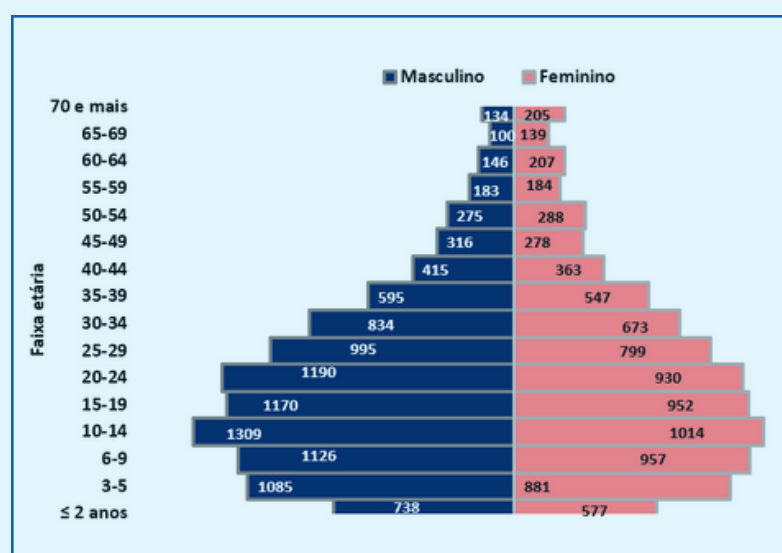

DISTRIBUIÇÃO DE ÓBITOS POR FAIXA ETÁRIA

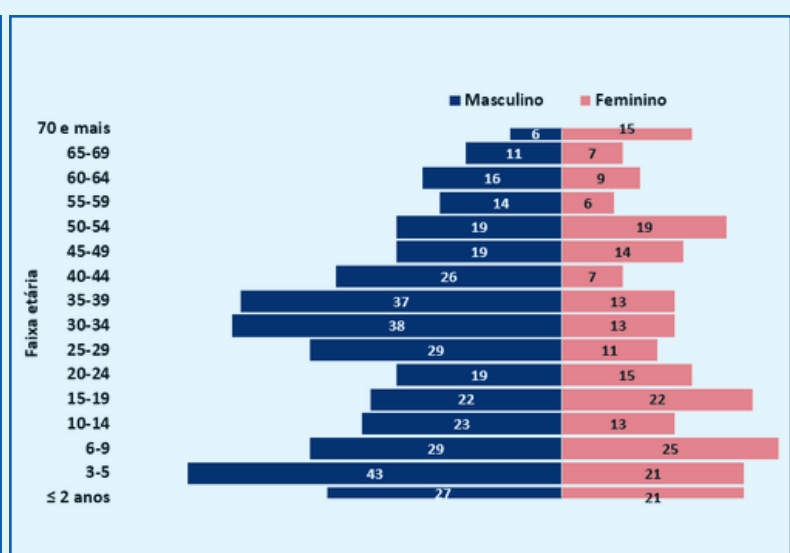

| PROVÍNCIA | TOTAL CUMULATIVO DESDE A 1ª SEMANA EPIDEMIOLÓGICA DE 2025 | | |
|---------------|---|--------|------------------------|
| | TOTAL DE CASOS | ÓBITOS | TAXA DE LETALIDADE (%) |
| BENGO | 2 991 | 118 | 3,9 |
| BENGUELA | 4 333 | 106 | 2,4 |
| BIÉ | 2 | 0 | 0,0 |
| CABINDA | 176 | 3 | 1,7 |
| CUANZA NORTE | 2 021 | 66 | 3,3 |
| CUANZA SUL | 802 | 28 | 3,5 |
| CUBANGO | 31 | 0 | 0,0 |
| CUNENE | 1 | 0 | 0,0 |
| HUAMBO | 40 | 1 | 2,5 |
| HUILA | 185 | 5 | 2,7 |
| ICOLO E BENGO | 1 148 | 30 | 2,6 |
| LUANDA | 6 285 | 208 | 3,3 |
| LUNDA NORTE | 24 | 1 | 4,2 |
| LUNDA SUL | 1 | 0 | 0,0 |
| MALANJE | 1 021 | 30 | 2,9 |
| NAMIBE | 419 | 5 | 1,2 |
| UÍGE | 16 | 0 | 0,0 |
| ZAIRE | 109 | 8 | 7,3 |
| PAÍS | 19 605 | 609 | 3,1 |

Quadro 2: Distribuição de Casos e Óbitos por Província (até 11 de Maio de 2025)

- Desde o início do surto, foi registado um total cumulativo de **19.605** casos, com idades compreendidas entre 1 e 100 anos, dos quais **10.611 (54%)** do sexo masculino e **8.994 (46%)** do sexo feminino;
- Ocorreram **609** óbitos, sendo 226 (**37%**) extra-hospitalares e 383 (**63%**) intra-hospitalares, com idades compreendidas entre 2 e 85 anos.